



PARCO
ANTOLA

26 GIUGNO:
INCONTRARSI IN ANTOLA!

I SAPORI E LA CULTURA DEL
TERRITORIO A EXPO ALTA
VAL TREBBIA

LA REGIONE LIGURIA
FINANZIA LE PICCOLE
BOTTEGHE DEL NOSTRO
ENTROTERRA

Poste italiane S.p.a. - Spedizione abbonamento postale - 70% - DCB Genova

Foto di E. Bottino

Le voci dell'Antola

Trimestrale dell'Ente Parco Antola

nr.46 - giugno 2016

L'EDITORIALE



Eppur si muove...

di Daniela Segale
Presidente del Parco

Sebbene la frase attribuita a Galileo Galilei (in realtà frutto dell'invenzione letteraria adottata da Giuseppe Beretti nella sua antologia "Italian Library", del 1757) si riferisse alla Terra, potremmo utilizzarla per il nostro Parco: sembra fermo... eppur si muove. E anche velocemente oserei dire.

Tre mesi fa, in occasione dell'uscita dell'edizione rivisitata de Le Voci dell'Antola, apprezzata dai più, vi dissi che ben presto saremmo passati all'innovazione del sito web. Ebbene, siamo "work in progress" ovvero abbiamo avviato i lavori, a breve presenteremo il nuovo sito, moderno, multimediale e dinamico.

Stiamo puntando molto sulla comunicazione e promozione oltre i nostri confini, dalle recenti trasmissioni televisive al Festival delle Alpi (unico Parco in Liguria a parteciparvi) e tanti altri progetti in cantiere, ma non solo.

Un Ente come il nostro deve avere, soprattutto, un occhio attento a preservare e curare il proprio territorio, valorizzando le risorse ambientali e utilizzando tutti gli strumenti a disposizione per prevenirne l'abbandono e il conseguente dissesto idrogeologico che ne deriva e del quale, purtroppo, negli ultimi anni, siamo vittime.

Nel nostro piccolo stiamo investendo parecchio anche su questo fronte. Un esempio: i lavori di ripristino di due importanti frane che hanno interessato la vetta dell'Antola, avvalendoci delle nuove tecniche di ingegneria naturalistica. E questo è solo l'inizio.

Stiamo, inoltre, partecipando a diversi bandi per recuperare fondi mirati al recupero e riqualificazione di alcuni importanti siti di notevole valore storico presenti nel nostro territorio (Sito archeologico Castello di Donetta e Palazzo Doria di Fontanarossa, solo per citarne alcuni).

Non dimentichiamo anche quanto stiamo investendo sulle tante strutture che abbiamo in gestione, dall'Osservatorio astronomico al Centro del Lupo, dal Castello della Pietra al Castello di Senarega, l'elenco, lo sapete, è lungo. Il nostro obiettivo primario è quello di giungere, nel più breve tempo possibile, alla piena valorizzazione delle loro potenzialità, cosa che oggi non accade ancora.

Vi ho raccontato, seppur a grandi linee, una piccola parte dei nostri "lavori in corso", svolti senza clamore ma concentrati sull'obiettivo.

Tutto ciò a seguito di una riflessione nata da una frase detta da un amico, senza malizia alcuna, ma con una sana ingenuità, che riporto testualmente: "Ma allora quand'è che come Parco fate qualcosa?".

Il percepito non corrisponde quasi mai alla realtà, come la Terra, sembra fermo... eppur si muove.

EDITORE: ENTE PARCO ANTOLA - **DIRETTORE RESPONSABILE:** SILVIA BARBAGELATA
IN REDAZIONE: ANTONIO FEDERICI (Direttore del Parco), MARCO CARRARO, ENRICA MESCOLI, MASSIMO LA IACONA
DIREZIONE E UFFICI: VILLA BORZINO 16012 BUSALLA (GE) - AUTORIZZAZIONE DEL TRIBUNALE DI GENOVA N. 26/2004
E-MAIL: info@parcoantola.it - www.parcoantola.it

Impaginazione: VerdeNetwork s.r.l. Stampa: Erredi Grafiche Editoriali - Genova



stampato su carta riciclata



Aiuto alle piccole realtà

La Regione Liguria finanzia le piccole botteghe del nostro entroterra.

di Daniela Segale e Claudio Pagano

Nel passato si è parlato a lungo e diffusamente di approvare una legge ad hoc per fermare lo spopolamento dei piccoli comuni montani che prevedesse allo scopo diversificate misure in favore della popolazione residente.

Purtroppo, fino ad oggi tutte le "belle" iniziative contenute nei disegni di legge non sono mai state approvate dal legislatore nazionale.

Per fermare il declino, già notoriamente registrato dagli appositi studi del Consiglio Nazionale delle Ricerche, i territori montani, come quelli delle nostre valli, hanno bisogno di norme, anche semplici, che si traducano in iniziative concrete per disincentivare gli esodi verso le città ed alimentare nuovi insediamenti.

In particolare nei nostri paesi, il fenomeno spopolamento, abbinato alle altrettanto croniche "problematiche" fiscali (vedi soprattutto "gli studi di settore"), ha determinato la chiusura di molti piccoli negozi che, uno dopo l'altro, dopo decenni di attività, vengono inevitabilmente costretti alla resa.

La Giunta Regionale Toti appena insediata ha dato finalmente un segnale tangibile e concreto di attenzione verso i problemi dell'entroterra, approvando una proposta del Vicepresidente Edoardo Rixi, che è diventata legge regionale n. 26 del 22.12.2015, recante "Modifiche alla Legge Regionale 11 marzo 2008, n. 3 (riforma degli interventi di sostegno alle attività commerciali)".

La Giunta Toti, con la legge approvata, vuole cercare di incrementare la rete distributiva nei territori più sofferenti, che spesso sono a rischio di abbandono, riconoscendo altresì l'importante funzione sociale svolta dai piccoli esercizi commerciali. La legge regionale 26/2015 prevede contributi a fondo

perduto oppure, in conto interesse, forme di vantaggio nell'accesso al credito. I primi criteri nella concessione dei contributi sono stati stabiliti dalla Giunta Regionale con apposita deliberazione, la n. 468 del 20.05.2016.

Per accedere ai contributi occorrerà presentare richiesta via pec o con raccomandata postale ar, dal 1° luglio 2016 alla Camera di Commercio di Genova.

Gli uffici della Camera di Commercio di Genova sono a disposizione per fornire alle imprese un servizio di sportello informativo per eventuali delucidazioni e informazioni sul bando e sulla modalità di presentazione delle domande. La concessione delle agevolazioni e la conseguente erogazione sarà effettuata dalla Filse.

Le risorse finanziarie assegnate dalla Regione con la citata deliberazione n. 468, che costituiscono una prima applicazione della legge e il cui risultato sarà oggetto di analogo monitoraggio, sono pari a 1 milione di euro.

La dotazione è stata suddivisa per territorio provinciale in base al numero delle imprese esistenti e pertanto:

Genova 520.000 euro
Imperia 160.000 euro
La Spezia 120.000 euro
Savona 200.000 euro

Le risorse sono indirizzate a favore di soggetti che effettuino la vendita al dettaglio di esclusivi beni alimentari o "misti" (alimentari e non), essendo ritenuta prioritaria la salvaguardia di queste realtà per il carattere di presidio sociale che esse assumono.

Allo scopo di valorizzare gli interventi effettuati dai giovani imprenditori, sono previste maggiorazioni del contributo nei loro confronti.

La percentuale standard dell'agevolazione è fissata nel 40% dell'intervento

ammisibile (la cui soglia minima è di 5.000 euro e quella massima di 20.000 euro).

Sono previste le seguenti maggiorazioni del contributo nel caso:

10% per imprese ubicate in Comuni con popolazione residente non superiore a 1000 abitanti;

15% per imprese costituite da giovani (età non superiore a 35 anni).

I Comuni facenti parte del territorio del Parco dell'Antola che sono stati individuati dalla Regione sulla base dei criteri stabiliti dall'articolo 24 bis della L.R. n. 3/2008, sono i seguenti:

Crocefieschi;

Fascia;

Gorreto;

Montebruno;

Propata;

Rondanina;

Torriglia;

Valbrevenna;

Vobbia.

L'Ente Parco, condividendo il valore di questa importante azione attuata dalla Giunta Regionale in favore del nostro territorio, intende contribuire anch'esso per portare a conoscenza di tutti gli esercizi commerciali situati nei Comuni del Parco Antola (e non solo), se del caso, promuovendo delle riunioni pubbliche con i funzionari regionali e/o camerali per meglio spiegare le modalità di accesso ai contributi regionali.

Nell'impegnarci a pubblicizzare adeguatamente tale iniziativa, ribadiamo il nostro plauso alla Regione Liguria, poiché i piccoli negozi – che rischiano la chiusura soffocati da burocrazia e tasse – molto spesso, nei nostri paesi, hanno come loro attività prioritaria quella di funzione sociale prima ancora che economica.



PARCO NEWS



Al via il GAL VerdeMare Liguria

di Antonio Federici

■ Sei vallate, venticinque comuni, due parchi naturali (Parco dell'Antola e Parco dell'Aveto), l'Università di Genova, la Camera di Commercio di Genova e ventitre partner privati, tra cui le associazioni agricole, il CAI, la FIE, l'UNPLI, il CONI, l'ANCI e numerose altre associazioni sportive e culturali. Questi i numeri del nuovo partenariato che si è candidato per la costituzione del Gruppo di Azione Locale (GAL) a seguito del Bando regionale - Sottomisura 19.1 del Piano di Sviluppo Rurale della Regione Liguria.

COS'È IL GAL?

È un partenariato pubblico – privato, il Presidente è Daniela Segale Presidente del Parco dell'Antola, Ente capofila del GAL. Il GAL VerdeMare ricomprende un ampio territorio montano dell'Appennino alle spalle di Genova e del Tigullio, digradante verso mare ai confini orientali della Città Metropolitana. Da qui il nome VerdeMare, che ricorda questa peculiarità territoriale. Le vallate interessate sono Scrvia, Trebbia, Aveto, Grapeggia, Sturla e Petronio.

COS'È LA SSL?

La Strategia di Sviluppo Locale (SSL) è lo strumento messo a punto dai GAL per realizzare uno sviluppo territoriale equi-

librato delle economie e delle comunità rurali, compresi la creazione e il mantenimento dei posti di lavoro e il recupero del territorio.

Il GAL VerdeMare sta elaborando una Strategia di Sviluppo Locale, di concerto con tutti gli attori attivi sul territorio, secondo il principio dello sviluppo locale di tipo partecipativo, tenendo conto dei bisogni e delle potenzialità locali e quindi con il coinvolgimento di tutti.

Gli ambiti prioritari di intervento su cui costruire la Strategia di Sviluppo Locale sono:

- sviluppo e innovazione delle filiere e dei sistemi produttivi locali (agro-alimentari, artigianali e manifatturieri, produzioni ittiche);
- turismo sostenibile;
- valorizzazione e gestione delle risorse ambientali e naturali.

Le Strategie di Sviluppo Locale richiedono un approccio partecipato dal basso per un coinvolgimento di tutti i protagonisti locali che intendono avere un ruolo nella costruzione del loro futuro.

Pertanto il GAL, soggetto promotore della SSL, incoraggia la loro partecipazione sia nella fase di progettazione della SSL che, naturalmente, nella sua attuazione.

INFORMAZIONI

Tutti gli operatori e soggetti attivi sul territorio possono fare riferimento all'Ente capofila per avere informazioni e partecipare alla costruzione della strategia d'area:

Ente Parco Antola - Tel. 010.944175 - info@parcoantola.it

UN MOTIVO IN PIÙ PER VISITARE IL PARCO!

Un bel regalo per i visitatori, gli escursionisti e per gli amanti della natura che sceglieranno il Parco dell'Antola come meta del loro tempo libero. Il nuovo Store Salewa, situato nei pressi dell'Outlet di Serravalle Scrvia, riserva uno **SCONTO DEL 10%** sul prezzo outlet dei capi di abbigliamento, calzature e attrezzatura per gli sport di montagna e il tempo libero, a tutti i visitatori del Castello della Pietra di Vobbia, dell'Osservatorio Astronomico di Casa del Romano e del Centro Visita Il Lupo in Liguria a Rondanina, nonché ai partecipanti alle escursioni del CamminAntola e agli ospiti del rifugio Parco Antola e del Castello di Senarega (sconto non cumulabile con altre offerte o promozioni in corso). Per usufruire dello sconto presso il Salewa Outlet Serravalle, al momento dell'acquisto, occorre consegnare alla cassa il biglietto d'ingresso a una delle suddette strutture del Parco (o la ricevuta fiscale) entro 6 mesi dalla data di emissione.

INFORMAZIONI:

Parco dell'Antola - Tel. 010.944175

Salewa Outlet Serravalle - Via Novi 19 Serravalle Scrvia - seravalle.salewa.it

www.facebook.com/SalewaOutletSerravalle (Foto: Il materiale informativo del Parco presso lo Store Salewa)



Festival delle Alpi 2016, alla scoperta del Parco

di Giulio Oliveri

18 GIUGNO 2016

Apertura straordinaria del Castello della Pietra.

Sabato l'imponente Castello sarà aperto tutto il giorno con ingresso gratuito.

La struttura, situata in Val Vobbia, venne costruita intorno all'anno mille dai vescovi di Tortona, forse in funzione anti saracena, a presidio sulla strada che collega Vobbia a Isola del Cantone, ovvero la Via del Sale alla Via Postumia in Valle Scrivia.

Sapori, storia e fauna del Monte Antola.

Escursione di due giorni con pernottamento-cena e colazione alla scoperta del Monte Antola, della sua storia e dei suoi sapori. Luogo: Rifugio Parco Antola Informazioni: Rifugio Parco Antola - tel. 339.4874872 - info@rifugioantola.com

Convegno dedicato al sito archeologico di Donetta.

Alle 9.30 si apriranno i lavori del convegno storico sul sito archeologico dei secoli XI e XII di Donetta, frazione di Torriglia, con la presenza di un funzionario della Soprintendenza Archeologia della Liguria, di storici e tecnici.

Presentazione del libro dello storico locale Mauro Casale "Templari a Torriglia", presso la sala polivalente della Torriglietta - Via N.S. della Provvidenza 3 nel Comune di Torriglia.

19 GIUGNO 2016

Ingresso gratuito al Centro Visita "Il lupo in Liguria" per l'intera giornata, nei locali dell'ex Canonica della Parrocchia di Rondanina.

Concerto. Alle 15:30 comincerà il concerto lirico eseguito dal Centro Lirico Sperimentale "Claudio Monteverdi" presso il **Santuario di Montebruno**, sito nel comune di Montebruno, costruito nel 1486 a ricordo della miracolosa apparizione della Madonna ad un pastorello muto. Inoltre, ci sarà la possibilità di visitare, per l'intera giornata, il Museo della Cultura Contadina annesso al Santuario e il restaurato Chiostro del Convento degli Agostiniani.



COMUNICAZIONE IMPORTANTE AGLI ABBONATI

Questo numero de "Le Voci dell'Antola" è stato spedito in abbonamento postale a tutti coloro che hanno provveduto al versamento della quota annuale di 5,00 €.

Quanti non abbiano ancora provveduto al rinnovo o decidano di abbonarsi per la prima volta al trimestrale del Parco possono versare l'importo direttamente recandosi negli uffici del Parco di Torriglia o Busalla oppure possono effettuare il versamento sul conto corrente postale n. 1028670410 intestato a ENTE PARCO DELL'ANTOLA inserendo nel bollettino l'indirizzo al quale si desidera ricevere la rivista, ben leggibile e completo in ogni sua parte (Nome, Cognome, Via, Cap e Comune) e come Causale: ABBONAMENTO ANNUALE NOTIZIARIO DEL PARCO ORDINARIO 2016. Gli abbonamenti effettuati dopo la pubblicazione di questo numero (n. 46 - giugno 2016) danno diritto alla spedizione delle sole edizioni 2016 successive alla data del versamento.

ATTENZIONE: sono pervenuti alcuni bollettini sprovvisti del nome e dell'indirizzo del versante. Preghiamo queste persone di contattarci telefonicamente (tel 010.944175) e fornirci i dati altrimenti sarà impossibile provvedere alla spedizione. Resta inteso che continuerete a trovare "Le Voci dell'Antola" in distribuzione gratuita presso le sedi dell'Ente e presso tutti i consueti punti di distribuzione o scaricabile on-line alla pagina www.parcoantola.it/gui

PUBBLICITA'

Il Consiglio dell'Ente ha deliberato la possibilità di ospitare nel notiziario delle **inserzioni pubblicitarie** a pagamento (con tariffe contenute) allo scopo di coprire almeno parzialmente i costi di stampa.

GLI INTERESSATI ALL'INSERIMENTO DI INSERZIONI PUBBLICITARIE POSSONO RICHIEDERE INFORMAZIONI AGLI UFFICI DELL'ENTE PARCO, AI N. TELEFONICI 010 944175 - 010 9761014 O VIA MAIL ALL'INDIRIZZO redazione.parcoantola@gmail.com

www.salumitorrigino.com

Specialità Pasticceria Artigianale
Prodotto Tipico Torrigliano
di Valentini Anna Maria & C.
TORRIGLIA

Prodotto Artigianale senza conservanti
nato a Torriglia nel 1800 da Donna Policina
che mescolando, nella sua creatività
ingredienti naturali ottenne questo gustoso dolce
sotto a forma di fiore, "il canestrello"

Via Ignazio Canale, 8 - 16029 TORRIGLIA (GE) Tel. 010 944672
Cell. 3803045980 Cod. Fisc. P.Iva 021121710997



APPROFONDIMENTO



La Val Trebbia e lo Sport

Un territorio di indubbia bellezza, ideale per gli sport all'aria aperta



*di Antonio Micillo
Delegato CONI Genova*

Anche quest'anno il CONI Liguria e il CONI Genova hanno individuato il territorio del Parco dell'Antola, con i comuni che gravitano attorno al Lago del Brugneto, quale "stadio naturale" per lo svolgimento della Giornata Nazionale dello Sport. Come è tradizione anche questa XIII Giornata, realizzata il 5 giugno, ha avuto un suo tema di riferimento: "Pronti a Volare". Infatti ad agosto, a Rio de Janeiro, sono in programma i Giochi Olimpici e Paralimpici e il CONI ha inteso la Giornata Nazionale dello Sport come un appuntamento dove, tutti insieme, ci si è sentiti "Pronti a Volare" con i nostri Campioni, accompagnandoli, in un abbraccio ideale, in questa emozionante esperienza.

Il territorio del Parco dell'Antola, impreziosito dal Lago del Brugneto e dal Trebbia, si è rivelato un perfetto palcoscenico per "farci volare" ed "emozionare" con le tante discipline sportive presenti: automobilismo, bocce, badminton, baseball, calcio femminile, canoa, canottaggio, ciclismo, equitazione, motociclismo, orienteering, pallavolo, pesca sportiva, tennistavolo, tiro a segno, tiro con l'arco, twirling, vela oltre ad attività promozionali di arti marziali, zumba, fitness,

ciclo tappo, ecc. La bellezza dei luoghi e le eccellenze alimentari presenti, già protagoniste l'anno scorso all'Expo di Milano, sono state un motivo in più per esserci: a Torrighia, Fascia, Propata, Rondanina, Montebruno, Fontanigorda, Rovigno, Gorreto, al Lago del Brugneto, sul Trebbia e, novità di quest'anno, anche a Davagna, inclusa in un'ideale strada dello sport che da Genova porta nell'Alta Val Trebbia sino al confine provinciale e a Gorreto.

Sono stati predisposti tre infopoint CONI a Montebruno, Torrighia e Davagna. Come Delegato CONI per Genova e Provincia desidero sottolineare, come già ho avuto occasione di ribadire in incontri ed interviste, la voglia e la speranza che, dopo due edizioni della Giornata Nazionale dello Sport, dal prossimo anno il territorio, in autonomia, sappia organizzare una festa di inizio estate, il Festival degli Sport Outdoor, evidenziando, in modo concreto, l'importanza dello sport e della attività motoria, non solo per la salute e l'aggregazione dei cittadini di qualsiasi età, ma soprattutto per l'economia di un territorio che merita di essere valorizzato e riscoperto da molti e che ha strutture e risorse ambientali ed umane di primissimo piano. Voglio ringraziare il Parco dell'Antola, i comuni coinvolti, i cittadini del territorio e l'IREN per la concessione del Lago del Brugneto. Se richiesto, il mio contributo e la mia collaborazione ci sarà sempre per realizzare qualcosa di significativo nei prossimi anni. In chiusura voglio anticipare che il 2017 potrebbe vedere una grande novità: pensate al Trofeo Ravano per canottaggio e vela al Lago del Brugneto! Ludovica Mantovani, deus ex machina del Torneo, è stata affascinata dalla bellezza del Lago e dell'ambiente circostante e ha considerato importante ed innovativo l'utilizzo dell'invaso del Brugneto; ha dichiarato l'intento di poter organizzare e quindi inserire nel programma del **Torneo Ravano 2017 anche il canottaggio e la vela.**

Questa volontà è stata espressa anche sul pagina ufficiale facebook della manifestazione legata al nome di Ravano e di Paolo Mantovani.

PISCINA VAL BREVENNA
CAMPO DA CALCIO - BEACH VOLLEY
Località Baio - Molino Vecchio
APERTI DAL 17 GIUGNO AL 26 AGOSTO
dalle 10,00 alle 18,00 (sabato e domenica fino alle 19,00!)
abbonamenti e sconti per famiglie e centri estivi
per info prezzi e prenotazioni 010-9390305 / 348-9052986

G.S. CENTRO VALBREVENNA



CamminANTOLA

Appuntamenti – escursioni ESTATE 2016

DOMENICA 26 GIUGNO: “Facciamo l'alba..”

Per raggiungere la vetta del Monte Antola al sorgere del sole, come vuole la tradizione, in occasione della Festa di San Pietro, il Parco propone un'escursione notturna. Focaccia e bevande calde accoglieranno l'arrivo degli escursionisti. Tutti i partecipanti devono essere muniti di torcia. **Durata:** 2 ore ca. Rientro libero senza accompagnamento della guida. **Luogo di ritrovo:** loc. Casa del Romano (1406 m). L'orario di partenza per l'escursione è alle ore 3:00 (Foto G. Bagnasco)

DOMENICA 10 LUGLIO: “Andar per le Rocche”



Dalla suggestiva rocca della Bastia (676 m) si intraprende l'itinerario che conduce alla sella del Bric delle Ciappe, alla base delle Rocche del Reopasso, alla scoperta della biodiversità che caratterizza questi affioramenti di conglomerato, che ospitano specie vegetali rupestri rare ed endemiche e siti di nidificazione di diversi rapaci. Rientro in paese con possibilità di pranzare presso l'Osteria della Bastia e azienda agricola (facoltativo, prenotazione obbligatoria al n. 0109849337). Tempo di percorrenza complessivo 2/2.30 ore, dislivello 150 metri ca. **Durata:** mezza giornata. **Luogo di ritrovo:** Bastia (Busalla). (Foto C. Valente)

SABATO 23 LUGLIO: “Un lago da bere”

In collaborazione con Iren Acqua Gas sarà possibile visitare la Diga del Brugnato. A seguire escursione lungo un tratto del sentiero naturalistico che si snoda intorno all'invaso, im-

mersi nella fresca faggeta (durata escursione 1.45 ore ca.). Per la realizzazione dell'attività i partecipanti potranno usufruire di un servizio di trasporto riservato da Torriglia per la diga e rientro nel pomeriggio da Garaventa a Torriglia. Costo del servizio di trasporto: 6 € (min. 10 partecipanti, max. 22). **Durata:** giornata intera, pranzo al sacco. **Luogo di ritrovo:** Torriglia. (Foto A. Macco)

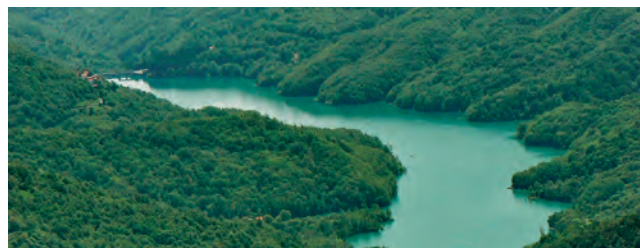

DOMENICA 7 AGOSTO: “Pic Nic ai Mulini di Tonno”

Una giornata d'altri tempi alla scoperta del borgo di Tonno e della storia dei suoi antichi Mulini in compagnia del Consorzio Rurale di Tonno.

Un facile percorso conduce ai resti dei Mulini sul Rio di Tonno: le sue acque cristalline rappresentano un habitat naturale di elevato pregio naturalistico e un tempo permettevano il funzionamento di diversi mulini. Pic-nic campestre a base di prodotti locali a cura del Consorzio Rurale di Tonno (costo ristoro 10 €) e rientro nel pomeriggio in paese.

Durata: giornata intera (tempo di percorrenza 1 ora). **Luogo di ritrovo:** Tonno (Val Brevenna). (Foto E. Biggi)



SABATO 13 E 27 AGOSTO: "Con il naso all'insù"



Un punto di osservazione davvero privilegiato per ammirare la volta celeste e le stelle cadenti, nel loro picco di visibilità, lontano dall'inquinamento luminoso della città. Sabato 13 agosto, nel pomeriggio, ritrovo a Casa del Romano per raggiungere la vetta del Monte Antola (1597 metri); cena presso il Rifugio Parco Antola e rientro a Casa del Romano, ammirando il cielo lungo il suggestivo percorso di crinale (rientro previsto verso le ore 23 ca.). A seguire osservazione al telescopio presso l'Osservatorio Astronomico Regionale. Tutti i partecipanti devono essere muniti di torcia. **Luogo di ritrovo:** Loc. Casa del Romano. L'iniziativa sarà ripetuta con il medesimo programma sabato 27 agosto. **Quota di partecipazione:** ingresso osservatorio 7 € + 15 € cena in Rifugio, oltre la quota di accompagnamento (max 24 partecipanti). (Foto C. Righi)

DOMENICA 11 SETTEMBRE: Il Sentiero dei Castellani

Il percorso si snoda a partire dal paese di Vobbia (490 metri) lungo il canyon del torrente Vobbia, fra i calcari di Monte Antola e il conglomerato oligocenico, fra le antiche testimonianze della produzione del carbone da legna e l'utilizzo del castagno, attraverso ambienti naturali che per le loro peculiarità giustificano l'inserimento di quest'area nella Rete Natura 2000.

Al termine dell'escursione (tempo di percorrenza 2 ore ca.) visita guidata all'interno del Castello della Pietra (ingresso 5 €). Rientro lungo il sentiero breve di accesso al Castello (0.20 ore).

Durata: giornata intera, pranzo al sacco. **Luogo di ritrovo:** Vobbia. (Foto E. Bottino)



Prenotazione: è sempre obbligatoria e va fatta entro le ore 13:00 del venerdì precedente l'escursione telefonando al nr. 010 944175. **Accompagnamento:** gli accompagnatori del Parco sono Guide Ambientali Escursionistiche formalmente riconosciute. **Costi accompagnamento (salvo diversa indicazione):**

- escursione giornata intera: adulti 5€, ragazzi fino a 12 anni 2,50€, bambini fino a 8 anni gratuita
- escursione mezza giornata: adulti 3€, ragazzi fino a 12 anni 1,50€, bambini fino a 8 anni gratuita.

Estate nelle strutture del parco

Il calendario delle aperture

OSSERVATORIO ASTRONOMICO REGIONALE PARCO ANTOLA – COMUNE DI FASCIA (LOC. CASA DEL ROMANO)

LUGLIO: tutte le domeniche apertura diurna con "Astronomia al Planetario"; sabato 9 e 23 apertura pomeridiana (planetario) e serale con osservazioni al Telescopio.

AGOSTO: domenica 7, 21 e 28 e lunedì 15 agosto apertura diurna con "Astronomia al Planetario"; sabato 13 e 27 e domenica 14 apertura pomeridiana (planetario) e serale con osservazioni al Telescopio.

SETTEMBRE: tutte le domeniche apertura diurna con "Astronomia al Planetario"; sabato 10 e 24 apertura pomeridiana (planetario) e serale con osservazioni al Telescopio. Orari: per le aperture diurne, inizio turni alle 11 – 12 – 15 – 16 - 17; per le aperture pomeridiane e notturne, inizio turni alle ore 17 – 18 - 21:30 - 22:30 - 23:30. Tutte le visite hanno durata di un'ora circa.

Si raccomanda di recarsi alla biglietteria almeno 15 minuti prima dell'orario d'ingresso per l'acquisto dei biglietti.

Costo d'ingresso (diurno e serale): intero 7 €; ridotto (over 65, bambini 6-11 anni) 5 €; famiglie genitori + 1 figlio 14 €, genitori + 2/3 figli 18 €. Per scuole e gruppi di almeno 20 persone, potranno essere concordate aperture straordinarie.

Informazioni prenotazioni: Associazione Urania Tel. 333.9355539 associazioneurania@tiscali.it

CASTELLO DELLA PIETRA (LOC. VOBVIA)

Aperto tutte le domeniche e festivi dal Lunedì di Pasqua al mese di ottobre compreso con ingressi e visite guidate ogni ora dalle 10.30 alle 17.30 (ultimo ingresso) **Costi d'ingresso:** intero 5 €; ridotto 4 € (gruppi di almeno 20 persone, bambini da 6 a 12 anni, over 65); ingresso gratuito per bambini al di sotto di 6 anni, guide turistiche e accompagnatori persone disabili. Per gruppi di almeno 20 persone e per le scolaresche è possibile concordare l'apertura nei giorni feriali. Informazioni: Parco dell'Antola Tel. 010.944175.

CENTRO VISITA "IL LUPO IN LIGURIA" (LOC. RONDANINA)

Aperto tutte le domeniche e festivi fino alla fine di ottobre dalle 10 alle 12.30 e dalle 14 alle 17.30. **Costo d'ingresso:** intero 5 €; ridotto 4 € (bambini da 6 a 14 anni, over 65, scolaresche e gruppi di almeno 20 persone); ingresso gratuito per i bambini sotto i 6 anni d'età. Per gruppi e scolaresche è inoltre possibile concordare l'apertura nei giorni feriali.

Informazioni: Parco dell'Antola Tel. 010.944175.

APPUNTAMENTI

Manifestazioni nel comprensorio del Parco

• GIUGNO 2016

VOBBIA, 18 GIUGNO: "Festa di inizio Estate" a cura della Pro Loco, dalle ore 18

PENTEMA, 18 E 19 GIUGNO: Corso dedicato alla costruzione e alla manutenzione dei muretti a secco a cura del GRS Amici di Pentema. Per informazioni e prenotazioni: Cell. 346.1218716.

RONCO SCRIVIA, 19 GIUGNO: "E...state in Villavecchia!" Giochi, musica e animazione per bambini e ragazzi Il Centro - Rione Villavecchia. Info Pro Loco - Comune.

CHIAPPARI, DAL 18 AL 26 GIUGNO: "Il grande Anello 2016" trekking con gli asini a cura dell'Associazione Paradase (Chiappari-Rifugio Antola-Capanne di Cosola-Borgo Adorno-Molo Borbera-Arquata-Voltaggio-Chiappari).

CASELLA, 24-25-26 GIUGNO: Caccia, Pesca, Sport e Tradizioni alla Fiera di Casella, XIII edizione, c/o l'area verde. Per informazioni: fidcliguria.wix.com/casellafieracaccia.

PARETO, 26 GIUGNO: "Un giorno di solidarietà" a favore dell'Associazione Gigi Ghirotti. Mostra "ieri e oggi", pranzo all'aperto e nel pomeriggio "Parliamo di Pet Therapy". Per informazioni e prenotazioni: B&B Stradafacendo, Cell. 328.5887149 - stradafacendo1960@libero.it.

SAVIGNONE, 26 GIUGNO: raduno MTB Enduro dei Fieschi non competitivo e MTBimbo riservato a bambini e ragazzi. Per informazioni: www.prolocosavignone.com - prolocosavignone@gmail.com - facebook Enduro dei Fieschi Savignone.

• LUGLIO 2016

SENAREGA, 2 LUGLIO: "Acta Martyrum" I Cristiani a processo. Rappresentazione del Professor Del Ponte, ore 18 c/o l'Oratorio. A seguire apericena e visita al Castello di Senarega.

TORRIGLIA, 9 E 10 LUGLIO: Millerbe, IV Edizione della Fiera delle Erbe Spontanee, Aromatiche, Officinali. Per informazioni: www.prolocotorriglia.it.

MONTE REALE, 10 LUGLIO: Festa Nostra Signora di Loreto sul Monte Reale, servizio ristoro per pranzo. Per informazioni: Amici di Monte Reale, www.monte-reale.it.

SANTUARIO N.S. DELL'ACQUA, 10 LUGLIO: Festa della Madonna dell'acqua, appuntamenti religiosi, gastronomia, mostre.

CLAVAREZZA, 10 LUGLIO: XI edizione "Correndo e marciando in Valbrenna".

SENAREGA, 16 LUGLIO: apertura della mostra di foto aeree "Liguria ritratta dal Cielo" a cura di Roberto Merlo con proiezione e apericena. L'esposizione di foto sarà inoltre visibile il 17, 23 e 24 luglio (ore 10-12, 16-18 con visite guidate del castello e dell'oratorio). Offerte d'ingresso devolute all'Associazione Gigi Ghirotti.

BAVASTRELLI, 17 LUGLIO: Fiera dei Cavalli.

TERNANO, 19 LUGLIO: Commedia dialettale "Altro che cervello de gatto" con la Compagnia del teatro dialettale stabile della Regione Liguria, ore 21 ingresso libero.

VOBBIA, 22 LUGLIO: proiezione documentario "I Castelli del Vento" di Cristina Corzetto, presso l'Area Verde in Località Fabio.

SAVIGNONE, 23 LUGLIO: Antola All Mountain (MTB) da Sorrivi all'Antola e ritorno. Per informazioni: www.prolocosavignone.com - facebook Enduro dei Fieschi Savignone.

TORRIGLIA, 23 LUGLIO: TorrighiAmo, notte bianca - dress code white, divertimento e bontà dalle ore 19 per le vie del paese.

BORGO FORNARI, 24 LUGLIO: aperitivo e spettacolo al Castello di Borgo Fornari a cura del Teatro dell'Ortica.

FONTANAROSSA, 30 LUGLIO: "Festa delle aie" a cura dell'Associazione Amici di Fontanarossa. Nel pomeriggio musica delle 4 Province per le aie del paese. Per informazioni: www.fontanarossa.net.

VOBBIA, 30 LUGLIO: la Pro Loco organizza "La Festa di Mezza Estate" con un pomeriggio di giochi dedicati ai bambini.

PENTEMA, 31 LUGLIO: inaugurazione mostra fotografica delle opere dei partecipanti al corso "Obiettivo Pentema". Focaccia, vino bianco e canestrelli, ore 16. Per informazioni: Cell. 341.218716.

TORRIGLIA, 31 LUGLIO: Fiera per le vie del paese dalle ore 8 alle 20.

• AGOSTO 2016

SENAREGA, DALL'1 AL 10 AGOSTO: mostra del concorso fotografico "La Valbrenna: vedute, scorci, angoli, panorami" presso l'Oratorio, a cura dell'Associazione Amixi de Senarega.

TORRIGLIA, 4-9-18-23-25 AGOSTO: IV festival "Torriglia in Arte", musica, arte, poesia.

Per informazioni: www.prolocotorriglia.it.

SAVIGNONE, 6 AGOSTO: Battaglie Sapori e Amori. Cena a tappe e rievocazioni storiche fino al Castello dei Fieschi. Per informazioni: www.prolocosavignone.com.

PENTEMA, 6 AGOSTO: "PenteManufatti", giro per il borgo alla scoperta delle attività tradizionali (come nasce il formaggio, la cottura del pane, il sapone fatto in casa, le statue del presepe, i cesti ecc., apertura straordinaria di alcune scene del Presepe dalle ore 14.30).

A seguire serata swing. Per informazioni: Cell. 347.6451155.

BORGO FORNARI, 11 AGOSTO: "Cadono le stelle" serata al Castello di Borgo Fornari e "Pedalata sotto le stelle", tour non competitivo su trail inediti a cura del Gruppo Aquilotti MTB di Borgo Fornari.



TORRIGLIA, 12 AGOSTO: TorrigliAmo, notte bianca tutti in maschera! Divertimento e bontà dalle ore 19 per le vie del paese.

VOBBIA, 12 AGOSTO: concerto musicale presso l'Oratorio.

BAVASTRELLI, 13 AGOSTO: Mini Olimpiadi.

SENAREGA, 13 AGOSTO: XI edizione concorso di pittura "Il lupo non è solo nelle favole", consegna del materiale ai partecipanti. Gli elaborati saranno esposti in occasione di Mundantigu.

CAFFARENA, 20 AGOSTO: Mini Olimpiadi.

TONNO, 21 AGOSTO: "I Sapori della valle" concorso di marmellate casalinghe, inizio ore 15, a seguire premi e merenda a cura del Consorzio Rurale di Tonno.

CROSI, 25 AGOSTO: Festa della trebbiatura. S. Messa ore 11 Cappelletta di Crosi, a seguire pranzo. Per informazioni e prenotazioni: Cell. 388.3877553. Nel pomeriggio il "ciclo del grano".

RONCO SCRIVIA, DAL 26 AL 29 AGOSTO: Hobby e Artigianato; Pesca di beneficenza e dolci presso la sede CRI di Ronco Scrivia. Domenica 28, "Partimento dei Feudi" Contea

SPINOLA E RIONE CIMA DI RONCO: rievocazione storica, gastronomia e cena nel Borgo. Lunedì 29, 20esima staffetta dei rioni Trofeo Fausto Maluberti e 6° Mini Run Trofeo Maurizio Maluberti a cura del CFFS.

MOLINO VECCHIO, 28 AGOSTO: "U Mundantigu", la festa che rinnova le tradizioni storico-culturali dell'antica vita in

Valle, con la riscoperta di sapori e mestieri antichi. Appuntamento con allevatori, produttori ed artigiani locali, mostra degli animali e dei carri d'epoca e laboratori. Stand gastronomici, bancarelle di prodotti e artigianato.

VOBBIA, 29 AGOSTO: "Cena di fine Estate" a cura della Pro Loco presso area verde Località Fabio.

• SETTEMBRE 2016

TORRIGLIA, 4 SETTEMBRE: Sagra del Miele, stand, pomeriggio danzante con orchestra e distribuzione gratuita di bugie al miele.

CLAVAREZZA, 4 SETTEMBRE: IX Trofeo "Aquila della Valbrevenna", gara di Mountain Bike in collaborazione con U.S. Pontedecimo 1907.

TORRIGLIA, 10 E 11 SETTEMBRE: V Convegno Nazionale di Ufologia.

PENTEMA, 10 E 11 SETTEMBRE: Corso dedicato alla costruzione e alla manutenzione dei muretti a secco a cura del GRS Amici di Pentema. Per informazioni e prenotazioni: Cell. 346.1218716.

SAVIGNONE, 18 SETTEMBRE: VII Trail dei Fieschi (trail running). Per informazioni: www.trailfieschi.net - facebook Trail dei Fieschi.

MONTE REALE, 18 SETTEMBRE: "Polentata in vetta" Amici del Monte Reale - pranzo con servizio ristoro.

Trail dei Fieschi 57k e 20k



DUE TRAIL, DUE PERCORSI DIVERSI, DESTINATI AD ATLETI DIVERSI, MA UNITI DA UN'UNICA PASSIONE: IL TRAILRUNNING, IL TERRITORIO E LA SANA COMPETIZIONE.

La Proloco di Savignone, subentrata nell'organizzazione del Trail dei Fieschi dal 2013, decise di accettare una nuova sfida: un Trail più lungo, che desse ai runner la possibilità di conoscere una porzione più ampia del territorio della Valle Scrivia, dal castello dei Fieschi di Savignone al castello della Pietra di Vobbia fino a raggiungere il monte Antola. Così, nel 2015, nacque l'Ultra Trail dei Fieschi, che nel 2016 si ripropone come Trail dei Fieschi 57k, affiancato dal Trail dei Fieschi 20k. Un percorso impegnativo, frutto di un lungo lavoro organizzativo durato dodici mesi, con particolare attenzione alla sicurezza, che, lo scorso anno, ha visto impegnate nove associazioni, con uno spiegamento di oltre 100 persone, che con l'occasione ringraziamo. Anche il 2016 trasmetterà una grande emozione, una grande voglia di essere sotto all'Arco della partenza con i cronometristi pronti a far scattare le loro apparecchiature e sentire quel fremito di dire "Pronti... ai posti... Via!". Che sia una passeggiata, che sia una corsa, che sia una gara... ma soprattutto che sia un Trail, quello dei Fieschi: IL NOSTRO TRAIL! Aspettiamo tutti i runner e non, a Savignone il 18 SETTEMBRE 2016! Per iscrizioni ed informazioni: www.prolocosavignone.com www.trailfieschi.net trailfieschi@gmail.com Aggiornamenti sulla pagina Facebook Trail dei Fieschi.

Il G.S. Centro Valbrevenna vi invita alla 33ª SAGRA DELLO STOCCAFISSO Domenica 14 agosto 2016 alla Piscina Valbrevenna (Località Baio – Molino Vecchio)

Apertura stands gastronomici ore 19,00: STOCCAFISSO in umido, CARNE e PROSCIUTTO alla piastra, e altre specialità locali quali PENNE ALLA VALBREVENNA (SOLO INGREDIENTI A KM ZERO!)

A seguire serata danzante con l'orchestra ALESSIO e ARMANDO SAVINI

L'incasso della serata verrà utilizzato per i lavori di manutenzione straordinaria della Piscina Comunale

In caso di maltempo la sagra gastronomica sarà rinviata alla sera successiva – per info: 010-9390305 / 348-9052986



Expo Alta Val Trebbia 2016

Di Alessio Bianchi

Si rinnova per l'ottavo anno consecutivo l'appuntamento con Expo Alta Val Trebbia, dal 29 al 31 luglio a Loco di Rovigno, presso il quartiere espositivo "Bosco della Giaia", stupenda cornice sulle rive del fiume Trebbia.

Expo Alta Val Trebbia si inserisce nell'ambito di ExpoLiguria, la rete degli Expo locali dedicati ai prodotti e alla cultura del territorio ligure. L'iniziativa è realizzata da una partnership pubblico/privata che vede la partecipazione di Regione Liguria, Camera di Commercio, il Comune di Rovigno, Parco Antola e Punto Service in qualità di finanziatori e con il patrocinio di Città Metropolitana di Genova, Anci e Valli dell'Antola. Nell'area "I Nostri Sapori" sarà possibile conoscere e degustare i moltissimi prodotti del territorio, dai rinomati canestrelli prodotti in quasi tutti i comuni della Valle, ai funghi porcini di qualità e fragranza unici, al miele, agli ortaggi coltivati direttamente dalle nostre aziende agricole locali, all'olio, alla birra, al vino medioevale, ai salumi di alta qualità che richiamano la tradizione piacentina, ai formaggi con qualità riconosciute dai Presidi Slow Food, agli ottimi vini dei Colli Piacentini (a cui si aggiungerà il punto ristoro a Km 0 organizzato dai Volontari del Soccorso Alta Val Trebbia e dall'Associazione Turistica Loco). Tra le novità di questa edizione: il **Palalupo** del Wolf Apennine Center del Parco Nazionale Tosco Emiliano, struttura itinerante multimediale per promuovere la conoscenza del lupo e sensibilizzare alla difesa di questa specie nel territorio italiano; la **Biovia** con prodotti biologici e cibi di alta qualità; la **Filiera del Legno della Val Trebbia**.



INFORMAZIONI:

www.expoaltavaltrebbia.it

info@expoaltavaltrebbia.it



PALALUPO Tour a Expo Alta Val Trebbia

Il PALALUPO del Wolf Apennine Center del Parco Nazionale Tosco Emiliano suscita grande interesse e rappresenta per il Parco Nazionale un importante avamposto dove poter svolgere attività di sensibilizzazione, di educazione ambientale e d'informazione. Grazie a un'attiva collaborazione tra il Wolf Apennine Center del Parco Nazionale dell'Appennino Tosco-Emiliano e il Parco dell'Antola, il PALALUPO sarà presente quest'anno a Expo Alta Val Trebbia. Il PALALUPO è una struttura che si trasforma in

aula multimediale per le scuole, le famiglie o semplici appassionati, in cui vengono organizzate proiezioni, lezioni o conferenze sul lupo e la natura, con approfondimenti sull'educazione ambientale. Oppure la struttura diventa luogo di incontro e un vero e proprio grande stand nel quale il Parco Nazionale promuove iniziative di tutela e valorizzazione ambientale, del paesaggio e dei prodotti tipici locali. La partecipazione agli eventi organizzati nel Palalupo è sempre stata aperta a tutti e gratuita, per le scuole come per il grande pubblico. Il Palalupo è uno strumento di comunicazione e divulgazione versatile e risponde al "problema" di organizzare una serie di eventi, o anche solo parteciparvi, per mancanza di spazi adeguati, stand adeguati, sale adeguate.



FOTO EVENTI

DA **APRILE** A
GIUGNO



16 - 17 APRILE, RIFUGIO PARCO ANTOLA

La consegna degli attestati al termine del IV Corso di Rianimazione e Primo Soccorso in montagna, organizzato presso il Rifugio dal Centro di Formazione New Life Resuscitation per fornire le conoscenze base per soccorrere un infortunato in montagna, saper utilizzare un defibrillatore e semplici manovre di rianimazione, che possono davvero salvare la vita! (Foto E. Mescoli)

17 APRILE, MONTEBRUNO

L'inaugurazione del convento agostiniano di Montebruno. I lavori di restauro, finanziati da Regione Liguria, Fondi Europei Fas e da Comune e Parrocchia di Montebruno, hanno riguardato la sala capitolare e il refettorio, con il recupero dei pregevoli affreschi seicenteschi e il chiostro che, con le nuove vetrate, riacquista l'originaria bellezza. (Foto M. Carraro)



20 APRILE, MONTE ANTOLA

La prima scolaresca di questa primavera a passare due giorni in Antola, con l'attività "Un Parco di esperienze". Anche quest'anno l'adesione delle scuole alle tante attività di Educazione Ambientale del Centro Esperienze è stata grande, con oltre 1500 studenti in visita nel comprensorio del Parco nei mesi di aprile e maggio. (Foto L. Alpestre)



23 APRILE, MOLINO VECCHIO

L'incontro organizzato dal Parco sul tema "Il Lupo dietro casa: una presenza pericolosa o un'opportunità?". Gli esperti hanno risposto alle tante domande e preoccupazioni della popolazione riguardo alla presenza di questo animale, alla sua provenienza e alle sue abitudini ecologiche ed alimentari. (Foto M. La lacona)





25 APRILE, MONTE ANTOLA

Uno straordinario panorama ha accolto gli escursionisti intervenuti all'iniziativa "Porta un tricolore e sali in Antola" in occasione del 71° anniversario della Liberazione. Presso il monumento posto in vetta a ricordo dei partigiani che caddero su questi monti tra il 1943 il '45, la commemorazione sul Monte Antola con deposizione della corona. (Foto S. Spadacini)

8 MAGGIO, LAVAZZUOLI

CamminAntola – "L'Anello di Piancassina". La piacevole sosta del gruppo che ha partecipato all'escursione organizzata dal Parco a Lavazzuoli, antico nucleo rurale dell'Alta Val Brevenna. Al termine di un conviviale pranzo presso l'agriturismo, in un'atmosfera d'altri tempi, l'illustrazione delle erbe spontanee ancora oggi utilizzate in cucina. (Foto M. Rebolino)



15 MAGGIO, PIAN DELLA CAVALLA

Al cospetto del sole e di un tripudio di candidi narcisi, la nebbia si dirada lungo le dolci praterie di Pian della Cavalla. Questo fiore, simbolo dell'Area Protetta, imbianca come di consueto le dolci praterie di crinale fra la valle del Terenzone e la valle del Cassingheno. (Foto G. Bagnasco)

1 GIUGNO, BASTIA

Le Fattorie Didattiche che collaborano con il Parco hanno ospitato, anche quest'anno, numerose scolaresche. Dalla conoscenza degli animali nella stalla al pascolo, dalla mungitura alla produzione di formaggio, dal profumo della terra ai sapori della tavola: un percorso ricco di sensi e manualità alla scoperta della vita contadina. (Foto E. Mescoli)

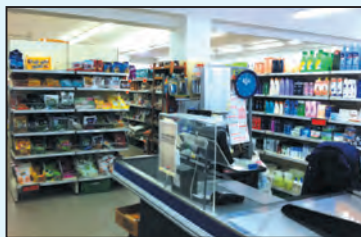

Torriglia orari:
Orario continuato dal martedì al sabato: 8.00 - 19.30
Lunedì: 8.00 - 12.30 / 15.30 - 19.30
Domenica: 8.00 - 12.30

coop
torrigliese

Fontanigorda orari:
Martedì - Giovedì - Venerdì - Sabato: 8.00 - 12.30 / 16.00 - 19.00
Lunedì - Mercoledì - Domenica: 8.00 - 12.30



Via G. Rosciano, 29 - Tel. 010.944.601 - Torriglia (Ge)

Via Padre Giuliani, 25 - Tel. 010.952.016 - Fontanigorda (Ge)

info@torrigliese.coop.it



Antola: un'ereditaria passione

Di Luciano Campanella

Nella vita di ognuno di noi, capitano spesso delle circostanze o coincidenze che a volte, a pensarci bene, sembrano frutto di un preciso disegno quasi ultraterreno...

Da pochi mesi sono venuto in possesso di qualche decina di cartoline risalenti a più di cent'anni fa.

Già il modo in cui sono venuto in possesso di tale materiale è alquanto singolare. Un giorno, mentre bruciavo alcune sterpaglie nelle "fasce" le mie 2 zie ultranovantenni (esattamente 94 e 97) mi hanno chiesto se, già che c'ero, potevo bruciare anche "tutti questi papè" (carte)... Fortunatamente il destino ha voluto che, prima di buttare tutto nel fuoco, mi cadesse l'occhio su una foto dove si vedeva una quindicina di persone e diversi muli, tutti attorno ad una piazzetta con tanto di bel lavatoio/abbeveratoio. Si trattava di una cartolina di Bavastrì, scattata probabilmente durante una festa o una domenica di primavera o d'estate, infatti, tutti gli uomini presenti avevano il cappello e la camicia "buona" e bianca. Guardando meglio questi "papè", notai che si trattava di molteplici lettere scritte e spedite dal fronte dal nonno alla nonna in tempo di guerra (1915/18), nonché almeno una ventina di cartoline spedite alle zie da un mio prozio negli anni che andavano dal 1914 al 1916. Notai poi, con grande meraviglia, che tutte le cartoline scritte da questo prozio riguardavano paesi del Parco (Bavastrì, Fascia, Propata, Torriglia), paesi Vicini al Parco (Frassinello, Carsi, Montoggio, Savignone) e alcune meravigliose foto del monte Antola tutte con tanto di timbro originale nel retro del Rifugio Musante. Ritornando al disegno quasi divino: è chiaro che il prozio fosse un appassionato dei monti e dei paesi a ridosso dell'Antola. Mio padre (che non ha mai conosciuto il prozio e che non ha mai saputo di tali cartoline) anch'egli era da sempre appassionato e interessato all'Antola e a tutti i suoi paesi confinanti (addirittura spesso visitava anche quelli del versante opposto alessandrino (Agneto, Corsi, Dova Superiore e Inferiore, Berga e Campassi). Quante gite che da bambini io e mio fratello abbiamo fatto con i genitori, quante mangiate al sacco a Casa del Romano, o per ravioli da Paolin a Propata, o da Genio all'Alpe di Vobbia, osteria oramai chiusa da decenni... Ricordo bene la prima volta che sono salito sull'Antola. Avevo circa 8 anni ed assieme al papà c'era anche un caro zio. Non ricordo da dove siamo partiti, ma so di certo che siamo passati dal Monte Buiò. Ricordo perfettamente tale monte in quanto, oltre ad aver suscitato la mia fantasia di bambino per via di quel nome tanto tenebroso, è stata proprio dalla sua croce che mio padre mi fece vedere un'altra croce, quella dell'Antola, meta finale del nostro viaggio, nonché mio primissimo incontro con la Montagna dei genovesi. Naturalmente, sempre per motivi oscuri, questa passione mi

è stata puntualmente e regolarmente tramandata. Da quel giorno di tempo ne è passato parecchio e, nel corso degli anni, sull'Antola sono salito decine di volte, passando per decine di sentieri diversi. Ho fatto escursioni tranquille e in serenità e altre un po' meno (cinque edizioni della Rigantoca e, in tutte e cinque le edizioni, sempre per rispettare la tradizione ho volutamente allungato il già lungo percorso, salendo fino alla croce e non passando dal sentiero più basso e più corto rispetto alla vetta). Ero anche uno dei duemila e più che hanno partecipato all'inaugurazione del restauro della Cappelletta dell'Antola in un giugno (se non ricordo male) dei primi anni del 2000. Ho dormito in tenda con mia figlia, proprio vicino al cippo presente sulla vetta dell'Antola, gustandomi l'ambienta e bellissima alba, ma assistendo anche una decina di ore prima, ad un indimenticabile e unico tramonto, a mio avviso ancora più emozionante dell'alba. Ritornando ancora una volta al mio avo, mi piace pensare che da lassù, magari assieme a mio padre, oltre a scambiarsi opinioni e considerazioni sulle bellezze dell'Antola e di tutti i suoi dintorni, cerchino di fare il possibile affinché anch'io, in qualche modo, possa a mia volta contribuire a divulgare e a far conoscere a più gente possibile, magari proprio tramite la pubblicazione di qualche vecchia cartolina sulla "Voce", quanta bellezza c'è nei nostri monti e in tutti i paesi che li circondano. Una cosa è oramai certa, tutti i fatti, le circostanze e le coincidenze di cui facevo riferimento all'inizio, sono perfettamente, e un po' misteriosamente, combaciate...



L'Evento Incontrarsi in Antola!

Di Alessio Schiavi

Il 26 giugno due Diocesi e tre vallate si incontreranno sulla vetta del monte

In occasione del **Giubileo della Misericordia** proclamato da Papa Francesco, la tradizionale **Festa di San Pietro sul Monte Antola** si trasformerà in un evento davvero speciale.

Domenica 26 giugno 2016 saranno infatti presenti sia il Vescovo di Tortona, **mons. Vittorio Francesco Viola**, sia il Vescovo ausiliare di Genova, **mons. Nicolò Anselmi** che, per la prima volta nella storia del monte, si incontreranno sulla cima dell'Antola in rappresentanza delle due Diocesi. E se il genovese mons. Anselmi è una "vecchia conoscenza", essendo salito in diverse occasioni in Antola, per il Vescovo francescano mons. Viola, biellese alla guida della Diocesi di San Marziano dal 2015, sarà la prima volta. **Incontrarsi sul monte** è una delle esperienze "tradizionali", almeno da inizio '900, quando prese avvio l'usanza di salire a fine giugno per osservare l'alba con i leggendari "tre salti del sole", festeggiare e assistere alla Messa presso la Cappella del Sacro Cuore. Ma quest'anno ha anche altre peculiarità che fanno convergere sulla "Festa di San Pietro" molteplici motivi "per esserci". Il Papa ha infatti da poco pubblicato l'**Enciclica "Laudato Sii"**, che richiama l'uomo ad una attenzione profonda verso la terra, che si deve concretizzare in **un percorso di comunione con Dio, gli Altri e il Creato...** e allora sul monte avremo davvero occasione di sperimentare un poco questo percorso, cercando di riportare a casa quello che lo stare assieme ai fratelli e al Signore, nella natura splendida della "montagna fiorita" ci lascerà nell'animo. Poi il 2016 è anche l'anno della **XXXI Giornata Mondiale della Gioventù** e i giovani del mondo cattolico, su invito dei centri di **Pastorale Giovanile** delle due Diocesi (www.centrosanmatteo.org), saliranno in Antola per fare una tappa del percorso spiritua-

le che li sta avvicinando a quell'evento (per i giovani GMG appuntamento alla Casa del Romano). Allora, non a caso, il titolo del raduno sarà **"L'incontro di due Diocesi, l'abbraccio di tre vallate"**, già perché oltre ai fedeli e ai giovani, nell'intento dei promotori, vi è anche quello di riunire ancora una volta **"la gente dell'Antola"**: dai paesi e dalle città, i camminatori e gli sportivi, chi sale al monte spesso e chi lo conosce "per esserci andato quella volta che..."

Idealmente i partecipanti potranno **salire contemporaneamente da oltre 20 paesi** dove inizia un sentiero per il Monte Antola: a piedi, in mtb, di corsa o a cavallo. In ogni località vi sarà un gruppo o una associazione che partirà alle **ore 7.30** (vedi elenco località, associazioni partecipanti e programma completo su www.parciantola.it)... tutti arriveranno in vetta per la **Santa Messa solenne con i Vescovi che si terrà alle ore 10:30** e che sarà animata da un **coro "delle vallate"**, creato e diretto per l'occasione dal maestro Luca Dellacasa. Per questo speciale appuntamento il Parco Antola ha anche voluto dare il benvenuto a tutti **restaurantando la grande croce di vetta** e allora, si proseguirà con la benedizione della croce e poi, alle ore 12 circa, via al **ristoro presso la cappella a cura dei volontari**, coordinato dai rifugisti Federico e Silvia: un pranzo in allegria accompagnati dalla **musica delle Quattro Province** come da tradizione. Ma per chi vorrà pernottare sul monte la festa inizierà già **sabato 25 al rifugio** con pastasciutta offerta dal Parco, **musica irlandese e zeneise** con gli Happy Few e Fabio Casanova. A seguire **fiaccolata in notturna** fino alla grande croce, dove lo spettacolo di una notte stellata sarà sipario e prologo del grande abbraccio della domenica, sotto il cielo terso del Monte Antola.



**Residenze Protette e Sanitarie
di Mantenimento per Anziani**

Assistenza domiciliare



www.puntoservice.org

Residenza
"B.Schenone"



Lumarzo (GE)
☎ 0185. 94036



Residenza
"F.Conio"



Rovegno (GE)
☎ 010. 9545813





Festa di San Pietro sul Monte Antola

Sabato 25 e domenica 26 giugno 2016
L'abbraccio di due diocesi, l'incontro di tre vallate

SABATO 25 giugno

ore 20.00 - pastasciutta per tutti presso il Rifugio "Parcoantola"
offerta dal Parco Antola con musica irlandese e zeneize

ore 22.00 - fiaccolata dal Rifugio alla vetta del M. Antola e preghiera

DOMENICA 26 giugno

ore 03.00 - partenza escursione guidata "Facciamo l'alba" da Casa del Romano (torcia individuale e prenotazione al n. 010.944175)

ore 05.30 - ritrovo in vetta per ammirare l'alba. Focaccia e bevande calde

ore 07.30 - partenza degli escursionisti da tutte le località, con la partecipazione dei giovani in cammino per la GMG 2016

ore 08.30 - prima S. Messa presso la cappella

ore 09.45 - prove dei canti per la celebrazione, aperte a tutti

ore 10.30 - S. Messa solenne con la partecipazione straordinaria di mons. Vittorio F. Viola, Vescovo di Tortona e

mons. Nicolò Anselmi, Vescovo Ausiliare di Genova,

accompagnata dal "coro delle vallate" diretto da Luca Dellacasa

ore 11.30 - saluti e benedizione della croce di vetta restaurata dal Parco

ore 12.00 - ristoro presso la cappella a cura dei volontari, accompagnato da musica tradizionale delle Quattro Province

N.B. - Nella giornata di domenica 26 il Rifugio Parco Antola non effettuerà servizio ristoro. Per il pernottamento è necessaria la prenotazione a n. 339.487.487.2

PROGRAMMA COMPLETO ED INFORMAZIONI:

Ente Parco Antola
info@parcoantola.it
www.parcoantola.it
fb parcoantola
Tel. 010 944175

In occasione della Festa, l'Osservatorio Astronomico Parco Antola - Comune di Fascia SARÀ APERTO domenica 26 GIUGNO con ingressi al Planetario alle ore 11; 12; 15; 16; 17.



Cracovia
GMG



*In collaborazione con:
Rifugio ParcoAntola
Parrocchia di Propata
Comune di Propata
Centri Pastorale Giovanile
della Diocesi di Tortona e
dell'Arcidiocesi di Genova*

SUL PROSSIMO NUMERO

LA FILIERA DEL LEGNO E IL TERRITORIO: UN CONNUBIO VINCENTE A CURA DI LANFRANCONI & TALLONE



PARCO ANTOLA

